臺灣日日新報

本日四頁

發行兼編輯人 江口治 作
臺北市榮町四丁目卅武番地
發行所 臺灣日日新報社

宮中に森嚴の御儀

佳節・大内山に瑞氣滿つ

【東京十一日發同盟】紀元節の十一日、宮中では畏くも天皇陛下御親祭の下に一入嚴かなる紀元節祭の御儀をば仰せられた。この日午前九時過ぎ頃から三笠宮殿下を始め奉り各皇族方御參列、平沼内相以下文武顯官參列、賢所、皇靈殿、神殿には三條掌典長以下奉仕して賢所の御前に祝詞を奏し奉つた。天皇陛下には午前十時黄櫨染御袍の御束帶を召され内陣の御座に御拜禮あらせられ、御告文を奏せられた。次いで皇后陛下の御代拜を奉仕し、皇族方御拜禮、奉仕者の拜禮あつて御儀を終へさせられた。この時東京は春の陽光に惠まれた。天皇陛下には午後一時に御出御、皇靈殿に御拜禮あらせられ、神殿を御親拜あらせられた。この日文武百官等參賀者は參賀のため相次いで參內し、佳辰の大內山は終日瑞氣に滿ち溢れた。

月末迄各法案は議了

議會殘餘は休會とす

愈よ非常時局突破邁進

【東京十一日發同盟】政府は十日の臨時閣議で十五年度追加豫算案を決定、明日衆議院に提出し十二日の衆議院本會議より審議に移されるが政府は十六年度追加豫算案を提出して政府案施行に關する法律案約四件を除き提出を打切る事となつた。今日迄の提出法案八十件、豫算案七件、計八十七件で何れも臨時議會... 衆議院は十六年度本豫算も來る十四日貴族院へ送付し、その内六十八億円に上る十六年度本豫算も來る十四日の衆議院本會議で成立、法定期間中ほとんど全部の法案を通過するのを始め各法案の審議も大體今月末迄に議了し、殘りの會期を以て豫定通り可決される事を期待し政府はこれを以て休會とし非常時局突破に邁進する事となつた。

十六年度

一般會計歳出豫算

總額百二十八億突破

【東京十一日發同盟】十六年度一般會計追加豫算案の詳細は既報の如く十日衆議院に提出されたがこれに依つて十六年度一般會計歳出豫算の全貌が明かとなつた。左の通り總額百二十八億... 十六年度一般會計歳出豫算は七十九億九千五百萬圓、これに臨時軍事費四十八億八千五百萬圓を加へて總額百二十八億... 十五年度に比し五億七千四百萬圓の増加を示した。

各省別主要經費

一般會計追加豫算

【東京十一日發同盟】十六年度一般會計追加豫算の各省別主要經費は次の通り（單位千圓）

外務省所管
一、支那事變に關する經費の増加　三〇、七九
一、國際新聞に對する外交施設に關する經費　一、一二〇

内務省所管
一、都市計畫事業費補助　一、〇〇〇
一、北上川上流改修費　一、五〇〇
一、相模川河水統制事業費　一、四一〇

大藏省所管
一、（朝鮮）一般補充金の増加　三、三二七九
一、大阪築港補助　一五〇、〇〇〇
一、北支開發、中支振興國策會社補助金　一二、二一〇

陸軍省所管
一、兵備改善費　二三、四〇一
一、航空防空兵力整備に關する經費　七二、二一六

海軍省所管
一、國防元備費　三九、九二〇
一、艦船造修費の追加　一七二、七八八
一、艦艇維持費の追加　一、八九〇、四五

司法省所管
一、家族手當　一、〇九二
一、國防保安法の制定に關する經費　一、二四六

文部省所管
一、國民學校及び青年學校教員臨時手當補助に關する經費　三、三八〇〇〇

農林省所管
一、食糧増産確保に關する施設費　三四、五七〇
一、臨時米穀管理施設費　七一〇

商工省所管
一、重要肥料供給確保に關する經費　二六、六〇〇
一、各種企業整備防止並に對策費　一八、五一〇

遞信省所管
一、特殊會社補給に關する經費　二三五、六二〇

拓務省所管
一、北樺太石油の利權確保補助金　三三、〇五
一、特殊會社補給に關する經費　一、四〇一
一、東京、サイゴン、バンコック線、淡水、バンコック線航空路開設補助　一、六〇〇

厚生省所管
一、國民體育に關する經費　四、九三八

各外地追加豫算

十六年度特別會計

【東京十一日發同盟】十日衆議院へ提出された十六年度拓務省所管各外地特別會計追加豫算中主要新規事項は左の如くである（單位千圓）

一、朝鮮總督府特別會計歳出
金の乾式製錬助成金補助　五、五三二
重要肥料供給確保助成　三、四五四
業務用輸入原料補助　九二七
石炭增產奨勵施設　五二〇
中小商工業對策事業實施　一、五五
行政機構整備費　一〇四
防空施設費　二四三
青年國民登録　一九七

二、臺灣總督府特別會計歳出
宅地建物等價格統制　一、〇〇〇
生活必需品確保　一、二〇二
第二種預金の増加　一五、八五二

その他
計

三、樺太廳特別會計歳出
計

四、南洋廳特別會計歳出
その他
計

五、關東局特別會計歳出
計

益々戰果を擴大

香韶ルート遮斷作戰

【廣東十一日發同盟】南支派遣軍報道部十一日午後三時發表＝我が南支軍の香韶ルート遮斷作戰に於ける戰果は既にその一部を發表したるも、戰果益々擴大し、敵に左の如き莫大なる損害を與へ更に戰果を擴大しつつありて今回の作戰に於ける總戰果は左の如くなるものあり

一、二月八日發表以後迄に鹵獲せる軍需品の主なるもの―ガソリン四十二罐、石油二百四十八罐、機械油二千罐、タングステン八噸、アンチモニー八噸、錫二千五百罐、鉛十五百罐、鐵八百噸、紙四千噸、木綿及び雜貨千百八十噸、綿紗二百二十噸、木材三千本、塩二百五十噸、白米三百俵、塩三百五十噸、砂糖二千斤、乾貨四百十二噸、自動車三輛、水牛三十七百頭、其他武器彈藥、衣服、食料等莫大なるもの

二、敵以外に我が部隊の鹵獲又は焼燬せる軍需品の主なるもの―油類一萬九千八百四十罐、ガソリン三百五十罐、石炭一萬罐、米五百五十噸、綿及綿布四千噸、紙四千噸、食料等四十噸、其他自動車二百十四百臺、鐵二千四百噸、タイヤ千五百本、米百噸、藥七百五十噸、砂糖二千斤、乾電池十二萬、木材一萬八千本、水牛二千七百頭、内河用舟艇五十隻、麻袋二十萬、其他武器多數、衣服及日用雜貨、医薬品等の莫大なる損害である

論議は貴院に集中

衆議院の審議峠を越す

【東京十一日發同盟】法定期間の半ばにして衆議院は重要法案の審議を終り、十六年度本豫算の審議も終つて明年度豫算の審議等は峠を越したるも貴族院では十二日六十八億に上る明年度豫算の豫算委員會を午前十時から開き諸議案を審議する事となつた。然し十二日の本會議は午前十時開會、本會議に於ける衆議院の審議は、國防保安法の法案を上程し衆議院が修正した國防保安法、治安維持法改正、國防保安法の法案の審議も相當の審議を要するものがある。一方衆議院は本會議で治安維持法中改正法律案以下四件が委員會の報告あつて原案通り可決され、午後には各委員會が開かれ審議を進めてゐる。十二日午前十時から開會の貴族院本會議では十六年度追加豫算案の提出及び説明の後委員會に付託される。然し衆議院の審議は峠を越し今後は外交、產業組合、近衛首相の統一一貫した審議方針が八日の政府答辯に關聯し大政翼贊會の問題が論議され明日の重要案件も審議されて居るので其の他の議事も相當多い。

【東京十一日發同盟】目下衆議院に於て審議中の昭和十五年度外地各特別會計追加豫算（特第二號）中主要新規事項左の如し（單位千圓）

一、朝鮮總督府
刑務作業、鐵道旅客の増加等事業費に關する經費　五、五〇六
要する經費　一二五七

十五年度追加豫算（地外）

一、朝鮮總督府
食糧增產確保補助金　一二五、六二八
重要肥料供給確保　三、三九九
水產物增產施設補助　一、三九〇
商金集中のため臨時預金資入株式會社補給　一、三九〇
臨時家族手當支給　一二、〇二五
社會教化事業補助　六八
内國稅拂戾し　二〇〇

二、臺灣總督府
米穀及び砂糖の配給統制費　九〇
米穀生產促進費　五〇
主要農事業の增進に伴ふ警備費及び總督府補給金　四、九四
電力增加に伴ふ發電事業の增加　四、四九〇
重要物資生產及び輸出及び各物資の增加　三、九〇
　三、七四五

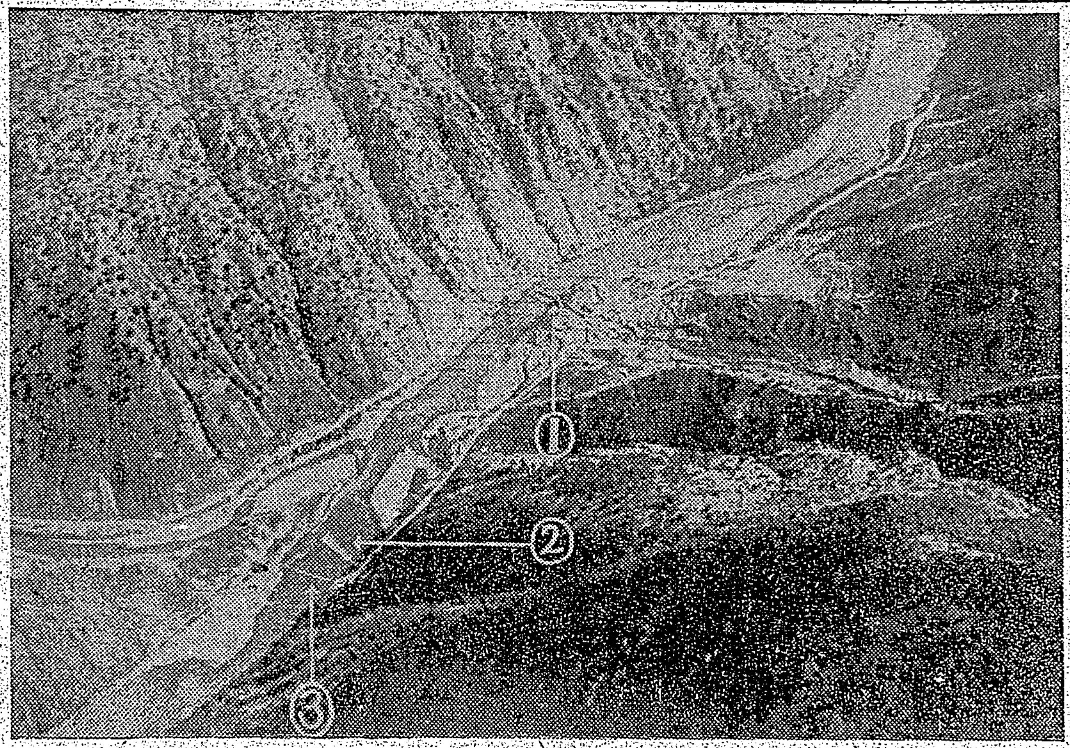

無殘に爆破された功果橋

寫眞は海軍航空隊が一月二十三日爆擊した功果橋を寫したもので、寫眞中の（１）は功果新橋が本年一月二十三日我が海軍航空部隊の爆撃隊によつて爆碎され、その四分の一が河中に陷落、一見未だ無事に架つてゐる如くであるが、吊橋であるため殘り四分の三が僅かに一本のワイヤーで辛うじて吊られ、餘命を保つてゐるのである（２）の白く河中に泡立つて見えるのが舊橋の殘骸で、昨年十二月十四日海軍航空隊の爆擊で完全に河底へ陷落し水に洗はれてゐる（３）は腹新物資輸送の望も空しく爆化した本ワイヤーが高く吊り上つてゐる功果新橋のワイヤーである（海軍省許可）

警察官、地方吏員に臨時手當を支給

本年四月實施の運び

【東京十一日發同盟】全國八萬餘の府縣市町村吏員及び十二萬餘の警察官に對する臨時手當に關しては十日の閣議で十六年度追加豫算に計上せず、必要ある場合には豫備金より支出することに決定した。内務省ではこれが具體案に付て目下研究中であるが、その要綱は左の通りである。

一、地方吏員に對する臨時手當　二千二百五十萬圓
一、警察官に對する臨時手當　千五百萬圓
以上を併せて本年四月より全國一齊に實施される豫定である

物價問題に重點

追加豫算案　けふ衆院審議開始

【東京十一日發同盟】總額十億八千餘萬圓に上る明年度追加豫算案は十日衆議院に提出されたので衆議院豫算委員會は十二日午前十時よりの委員會を開きその審議方針を協議するが今回の追加豫算中には問題の大藏省に對する補助金八億圓が含まれてゐるのみならず一、商工省所管に於て石炭、石油增產費約五千萬圓、一、農林省所管に於て食糧增產費等約五千萬圓、一、文部省所管に於て教員臨時手當約三千八百萬圓、四、拓務、厚生兩省所管に於て約二千萬圓等の重要經費が計上されてゐるので當日豫算委員會に於ける質問の重點は物價問題に集中されるものと見られてゐる。

品目選定に着手

對英貸與差當り五億弗

【ニューヨーク十日發同盟】ニューヨーク・タイムス紙ワシントン特電によれば、政府は武器貸與法案の議會通過を見越して既に同法に依り英國に貸與すべき軍需品の品目選定に着手して居り、法案成立後直ちに實施される額は大體五億弗程度となる見込みであるといはれ、...

英羅國交斷絶

【ブカレスト十日發同盟】ホアイトネス首相の勸告によるルーマニアの英國大使館員に付き、ルーマニア英國公使は十日正午イアンから英國政府の訓令に基き二月十五日を期して對ルーマニア外交關係を斷絶する旨を通告した。一同英公使館員は約十日以内にイスタンブールに退去するため、英國艦船に乘船の準備中で、やがて羅國政府を退去する...

擧國一致時艱克服

國民同志會を結成

【東京十一日發同盟】國民同盟、東方會（東方會）等の合同による國民同志會は十一日午後二時より上野精養軒で發起人會を開き、...

褚大使湯島聖堂初參拜

【東京十一日發同盟】新任中華民國大使褚民誼氏は紀元節の十一日午前十時湯島聖堂に參拜した...

アイスランドを獨機長驅初空襲

【ベルリン十日發同盟】獨國司令部發表＝一、フサーゲル大尉の指揮する長距離爆擊機は九日ポルトガル西方五百粁の海上で商船隊を攻擊、商船二萬四千五百噸を撃沈、其の他の船舶にも大損害を與へた、一、ドイツ爆撃機は九日長駆アイスランドの首府レイキャヴィクに對して初空襲を行ひ飛行場に大損害を與へた...

長距離爆撃に新記錄を樹立

【ベルリン十日發同盟】ドイツ軍の長距離爆撃機によるアイスランド空襲は十日の大本營發表により明かにされたが、アイスランドは英本國の北方約千五百粁にあり、...

次期後繼者にダ海相を指名

ペタン主席發表

【ヴイシー十日發同盟】ペタン主席は十日ダルラン副首相を自己の後繼者と指名する旨の正式發表をした。...

統一國家黨

ヴィシーで結成

【ヴイシー十日發同盟】...

澄田委員長盤谷へ

【バンコック十一日發同盟】佛印國境紛爭調停委員長澄田少將は十一日午前十一時五十分飛行機でサイゴンより盤谷に到着した...

けふの兩院

【東京十一日發同盟】十二日の兩院は、本會議午前十時開會、...

ルーズベルト大統領重大協議

【ワシントン十日發同盟】ルーズベルト大統領は十日ホワイト・ハウスにハル國務長官、スチムソン陸軍長官、ノックス海軍長官、スターク作戰部長等と重大協議を行つた...

"完全なる創作"

英のデマ宣傳を獨當局粉碎

【ベルリン十日發同盟】...

ハル國務長官見解を表明

【ワシントン十日發同盟】...

人事

鼻の惡い人は

―必ず頭が惡い―

○手輕に治したい方へ無代進呈

鼻が詰る人、年中鼻汁が出る人、頭が常に重く鈍い人、不眠症の人、物覺え惡く物忘れの甚だしい人等、鼻の病でお困りの方は醫ドクトル研究の最新治療法を御一讀下さい。...

企畫院調查官 鈴木嘉一著

隣組と常會

常會の普及こそは興國の基礎工作である。隣組は勿論、學校に、工場に、諸團體に、あらゆる方面に活用すべきである。世の識者は本書一本を座右に備へられむことを望む。

常會運營の基礎知識はこの一冊に盡きて餘蘊がない。切角の常會も運營がウマク行はれるか否かで、臣道實踐の實が擧がるかどうかが決まる。

新體制に即應する國民的活動は常會に發足す此の時難を克服する爲にぜひ一本を備へよ。

空前の廉價 定價八十五錢

御註文の場合は鈴木嘉一氏著と御指定下さい。

三拾万部普及を目指して 今や三三〇〇〇部發行！

註文殺到賣切又賣切！連日大馬力で増刷中につき最寄書店へ御註文を乞ふ

誠文堂新光社

忽ち四十五版！

娘の眞實

大迫倫子著

明るい建設の世界を目ざした待望の第二彈・新體制下に於ける若き娘達の希望と夢をのせた進軍譜！

四六判 價一・三〇

賣行烈しき二著

父心 十四版　友松圓諦著
母心 十九版　友松圓諦著

偕成社

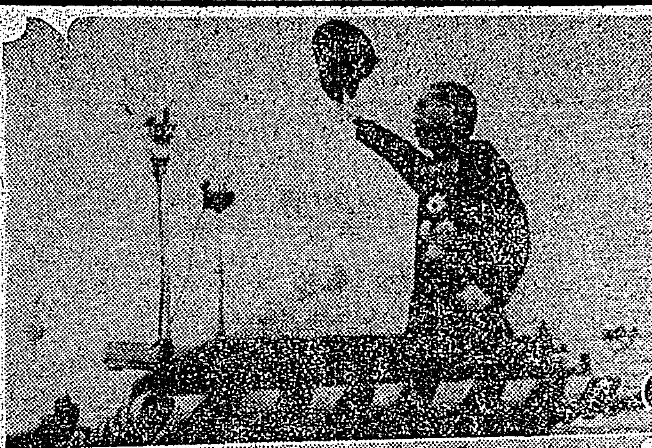

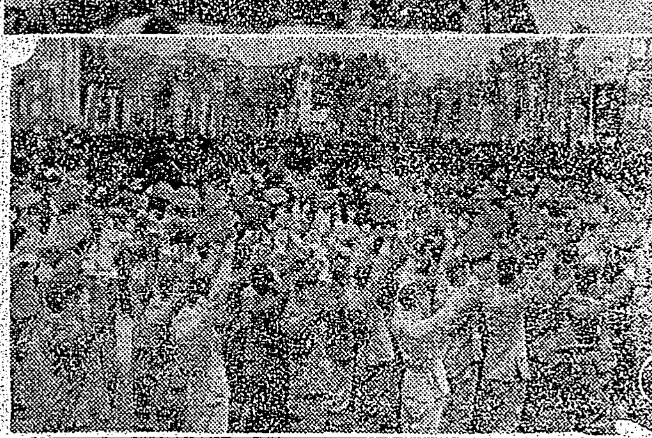

日本の泰佛紛爭調停は極東諸國に大安心
比島各紙好感の意表明

【マニラ特電】タイ、佛印紛爭は東亜に於ける新たなる禍根として獨立に急ぐ比島の民衆が深い關心の的となつてゐたところであるが、大東亜の指導權に任ずる帝國の斡旋が一たび傳へられるや當地各紙は何れも社説を以てこれを歡迎、殊にタイ、佛印本國の新聞は左の如し

〔中略〕[illegible]

日本はタイ、佛印紛爭調停により極東外交上に重要な勝利を收めた、日本は三國同盟の一員であり、さらにタイ國とは親密な關係にあるとみられてをり從つてタイ國の要求する有利な地位は普通の調停國のそれ以上のものがあらう、ヴイシー政府は結局樞軸に服從せねばならぬ運命にある、ペタン佛主席はその植民地が強國に要求される度毎に反對して來たが、極東に於ては目ら事態が異るのである、一方タイ國は日本の調停を歡迎すべきあらゆる理由があり、日本の調停下に於て其の要求は容易に通すことが出來よう、然し結局問題はタイ國が何を獲得し、佛印が何を失ふかは別として日本が永い間他の方法で決して得られなかつた地位を今日南アジヤに獲得したことである

長期食糧增產策
耕地擴張策に政府補助金

【東京十一日發同盟】農林省では昭和十六年度以降十箇年を第一期とする長期食糧增產の手段として五十萬町歩に上る積極的耕地擴張、百七十二萬町歩の耕地改良施設並に簡易農林普及、病蟲害驅除を中心とする生產技術の改善普及等を中心とする耕地擴張改良の諸計畫を樹立しその内一部（耕地擴張二十五萬町歩、改良十五萬町歩）について遂行されるが、これら土地は今後農業出の農家經濟を圖るに於いて新設の農地開發法案に依つて［illegible］

耕地擴張に對する助成金率は次の如くである

一、一地區五十町歩以上の集團地は十一割〔ママ〕補助の割合（主として農地開發營團に依る）は事業費の六割

一、一地區の五十町歩以下の開墾（主として道府縣市町村組合に依る）に對しては所要事業費の五割

耕地改良に對する助成金

一、耕地整理事業（豫定面積二十萬町歩）に對しては事業費の四割

一、用排水事業（豫定面積三十九萬町歩）に對しては五割

一、農用公共施設（豫定面積五十萬町歩）に對し四割又は五割

一、防災排水事業（豫定面積三十五萬町歩）に對し四割

福大公司總會
事業漸次好轉

株式會社福大公司（資本金六百萬圓）は本月二十日朝東京にて第四回總會を開催、昨年度の決算案を附議することになつたが一昨年末日頃來に移るまでの赤字六十餘萬圓は昨年度の黑字で半ば補填が出來、事業の將來に稍々光明を認め得るに至つた、因みに右總會に出席の爲め吉濱、小出、堀の三取締役は十一日高千穗丸で上京した

生產擴充に邁進
大日本生產業報國會の組織

【東京十日發同盟】勞務一元化［illegible］新構想のもとに大日本生產業報國會を左の六部會に分け其の組織を［illegible］することとなつた（此の種大團體の組織）［illegible］十日同本部［illegible］

部會、勞務部會［illegible］

[illegible]

蔣抗戰經濟を衝く
焦躁混迷の西南開發

支那事變も滿三年、［illegible］蔣抗戰經濟の實情に就いては右の如く、其の一は國共相剋の激化であり他の一はその經濟の動搖混迷であることは［illegible］どこまで昨今の窮勢を保ち得るかを判斷するポイントとして以下少しく蔣政權にその抗戰經濟の解明を試みよう

蔣抗戰經濟の苦悶

蔣抗戰の抗戰經濟力はますます減殺となつて來た、日本軍の作戰行動範圍の擴大占領地域の治安回復並に經濟建設によって［illegible］蔣政權の支配する經濟力が急速に縮小したばかりではない、經濟建設の程度が低い奧地に壓迫されたため蔣政權の支配する經濟力は質的にも著しく低下してゐる、即ち蔣政權が支配する地域はただ面積における［illegible］

〔中略〕

西南經濟建設の遲滯

［illegible］

米國と南支那海防衛②
南支那海空軍基地
各所を大擴張計畫

空軍力

近代戰は空の武器の重要性を顯著ならしめた。今日迄に、南支那海の空の防衞を施すに至つた防禦の一半は商業航空路及び商業飛行場の設置に歸すべきである。即ち不時着陸場が増加して比島のみでも其數百を越え、蘭印の如きも優に二十を有してゐる。佛印にも若干あり、又馬來には重要なる着陸場がある。加之、此等の飛行場には凡て一定の航空職員が既に勤務してをり、又香港は陸上機よりも

水上機基地

として重要である。比島の場合には陸海軍用に加へ、マニラの南方ニコラス飛行場には米國陸軍の有力なる空軍基地があり、又マニラの南方九十哩のストーツエンバーク要塞には稍劣る一空軍基地があつて、之等は何れも香港より六百哩を距つてゐるに過ぎない。從つて此等の基地はサンベルナルデイノ海峽に面する比律賓群島の北、中部より南支那海へ至る、海路を左右することが出來る。しかし現在の處、此等の空軍基地は敵を壓倒する程の力は有しない。又十分なる高射砲の護りもなく、且つ又防禦設備も不完全である。然し將來は大擴張の見込みであり、現在之が防備計畫の必要を痛感せられてゐるが、現在之に配備中の機數は勿論軍事秘密である。佛蘭西はカムラン灣に海軍基地に近接する一空軍基地を有し、又南方に於しては、西貢に空軍基地を有してゐる。佛蘭西の防禦の實力は此等の基地が如何なる程度の力を有するか不明であるが、歐洲大戰勃發前既に佛蘭西は右基地の强化に乘出した事や、又年約七百萬弗を目標とする印度支那空防設備を佛印防衞計畫に於る必要上、佛印をして多少本國より獨立せしめる結果となつた事等に就ては既に明らかである。右防衞計畫中殊に重點を置いたのは、空の防衞である。一九三九年七月、佛蘭西殖民大臣は大統領に對する

報告書中に

［illegible］印度支那防衞の新計畫を述べ、兵力の早期增加、並に空軍の大擴張計畫を必要とせる生產力の擴充を行ふ方針であつた。而して右計畫中の最重要部門にして、ノ直に和蘭より飛行機五十機を購入し又一方歐洲より防衞資材の輸入とを計畫したのである。同［illegible］一ム・ローナは佛印の生產力を與へ［illegible］飛行機百五十機、發動機四百基［illegible］

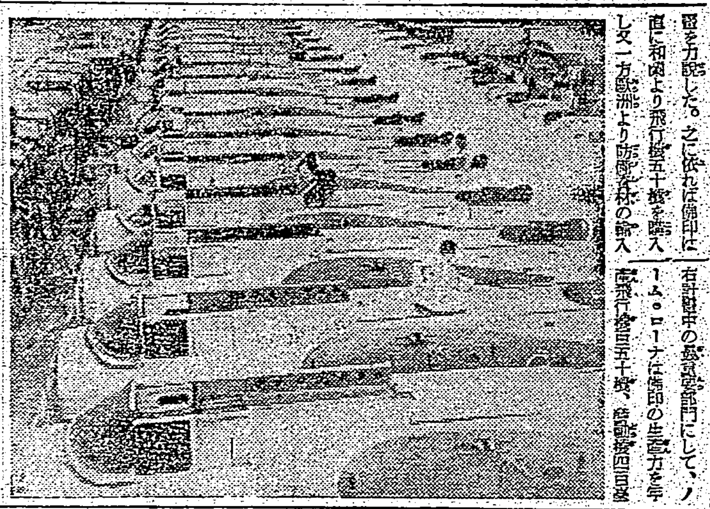

蘭印の航空

施設は、過去三ケ年間［illegible］に極めて急速な發展を遂げ、米國製飛行機の大量購入を行ふと共に爪哇の一會社に於て飛行機を製作しつつある。クール・ホーヘンはタンジヨン、プリオクに於て、ワラヘン島はバンドンに於て、夫々製作中である。而して蘭印空中艦隊航空部隊はスラバヤにあり目下一大部隊とす可く擴大中である。陸軍は既に陸軍航空部隊を成してゐて、アンジル、チリリタン、カリジヤチに三大軍用飛行場を有してゐる。更に海軍は［illegible］工場を擁へ、目立作業を行ひつつある。蘭印政府の軍用機購入先は今日迄主に合衆國にして、一九三三年より一九三六年迄の間に、［illegible］

最大の空軍

計畫を定めたが、同年中に米國より購入した［illegible］機數は約百三十機で、此の中米國より購入したのは百七十機にして和蘭の供給したのは百四十七機であつた。更に、一九三八年には［illegible］

歐洲諸國が

南支那海方面に［illegible］

本文は米人「ロバート・アウラ・スミス」の近著「比律賓に於ける米國」の南支那海防衞に關する一部を抄譯したるものである。

蔣政權の命脈繫ぐ
◇…鑛產資源の概況

物資不足と物價騰貴

西南經濟建設は前期の如く遲々として進まず、加ふるに西南交通路の運輸力の不足から昨年において［illegible］

昭和十五年一月　二七九・二
七月　四四九・八
八月　五三九・七
九月　六九五・〇
十月　七四四・九

特に燃料、衣料等他より供給を仰ぐ物資の騰貴率が最も激しく戰前の十倍以上に達し財政擾亂と下物價騰勢の惡化を端的に示してゐるのである。（つゞく）

〔中略〕

△アンチモニー

［illegible］

△錫

［illegible］

△タングステン

［illegible］

△ウオルフラム

［illegible］

日糖の帝糖引繼
十日正式に完了

帝國製糖は大日本製糖へ去る十日を以て正式に合併受入［illegible］を終つた、依つて帝糖取締役支配人山藤彦氏は鈴木專務、佐藤［illegible］長と共に帝糖よりの引繼を濟ませ十日午後來北、總督府へ合併實行の挨拶をなしたが、［illegible］長は帝糖の今後の問題、［illegible］十日が帝糖合併の實行期で［illegible］

島都の建國祭式典

①天皇陛下の萬歳奉唱を發聲する長谷川總督②式辭朗讀の木原市長③新公園の建國祭式典に參集した五萬の臺北市民

日本大學 拓殖科
▲拓殖專攻　▲貿易專攻　▲拓經專攻
○入學資格＝中學校、實業學校（甲種）卒業
○入學試驗＝大阪試驗ノ分
場所　大阪府布施市日大大阪専門學校
日時　三月十六日午前十時ヨリ
△専門部宗教科モ同日施行ス

債券・株式
債券、國債、擔保低利金融簡便
投資知識の早わかりとして富榮證券時報（無代贈呈）
台北市京町　富榮證券株式會社

債券賣買値段表
本月廿一日より賣出し　第六回報國債券
◇お早く最寄の御賣出に御申込の程を
御註文の場合は書留郵便で御送金下されば御利用の上御送金下されば早速御送券申上げます
台北市京町一丁目五二　富榮證券株式會社

主婦之友 實用の大型紙叢書
子供下着と下穿の型紙　新刊　婦人子供新型下被の型紙
好評大増刷　赤ちやん衣類一切の型紙　足袋足袋カヴアーの型紙　婦人用下着下穿型紙　モンペの型紙
各五十錢
東京・神田　主婦之友社

主婦之友生活叢書
最新灸療寶典　原志免太郎著
模範隣組の體驗報告集　主婦之友社編
胃腸病患者の全治體驗集
二月下旬續刊　主婦の生活科學　パンとおやつの作方
東京・神田　主婦之友社

體力を旺盛にするために
體力弱く肉に締りない人、元氣根氣に乏しい人、胃腸肺患に惱む人は試みられよ
服用後筋肉が引締る
ネオネオギー
約一月量一圓五十錢　徳用三圓・九圓
購入の注意
日本微生物研究所

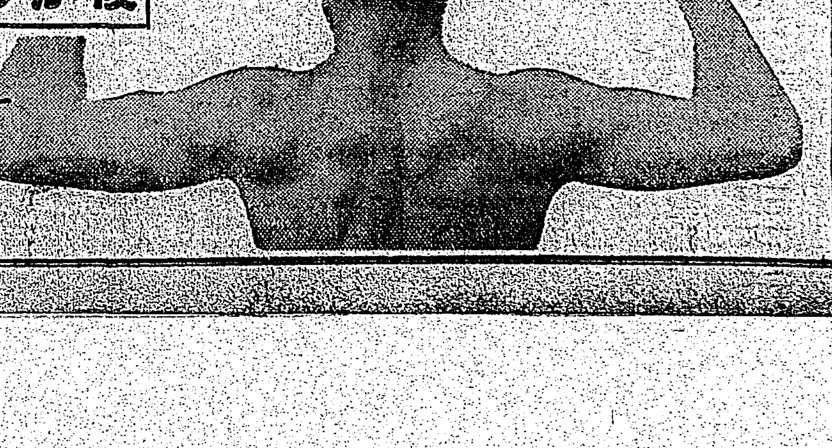

八紘に響き渡る
"雲にそびゆる高千穂の……"の歌聲
島都建國祭の慶びに湧く

[illegible]

市民の誓ひも固し
新公園の建國祭式典

[illegible]

【式辭】

[illegible]

【宣誓】

[illegible]

總督府參賀式

[illegible]

軍司令部で御眞影奉拜式

[illegible]

基隆　[illegible]

新竹　[illegible]

橿原神宮で紀元節祭

[illegible]

御下賜金の傳達式

[illegible]

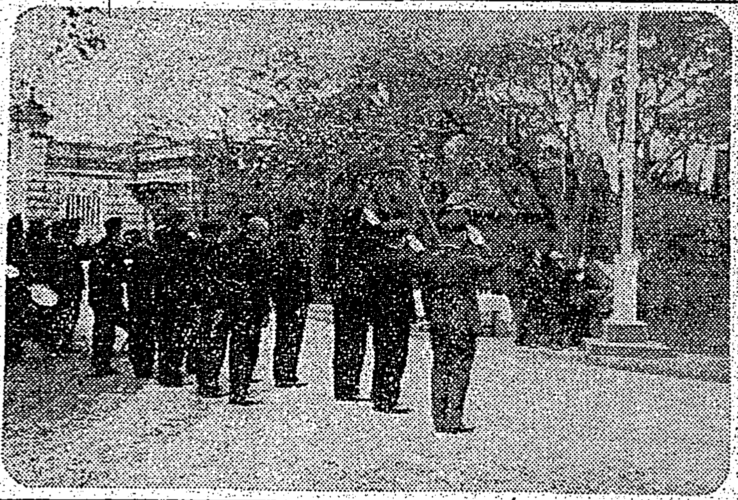
總督官邸の國旗掲揚臺

皇太子殿下御參内

【東京十一日發同盟】皇太子殿下には十一日紀元節の佳き日午前十一時 [illegible] 内、宮中大奥にて天皇、皇后兩陛下に [illegible] 兩陛下の御許に [illegible] あらせられた

第三、第五兩部隊に宮城遙拜の目標柱
愛婦城内分區から獻納

[illegible]

第二回の木炭配給
豫定を繰上げて十二日

[illegible]

朗話日の丸獻金
總督官邸の國旗初掲揚が生む

[illegible]

小林前總督南支へ

[illegible]

礎石奉納奉告祭

[illegible]

交通局總長南部へ

[illegible]

市中を練る愛馬大行進（寫眞）

馬蹄の音も高らゝ
主要街路を愛馬大行進

[illegible]

文藝報國を誓ふ
臺灣文藝家協會の發會式

[illegible]

新竹郷軍後援會の創立總會

[illegible]

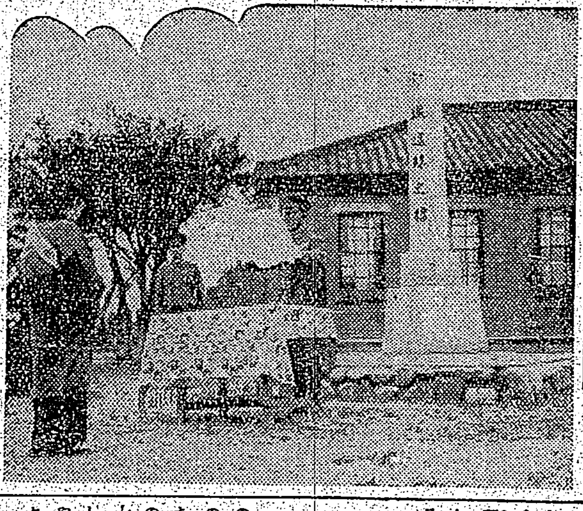

みんな健脚
北工の強歩大會

[illegible]

優勝旗三旒
本間軍司令官から授與

[illegible]

新竹北門町の火事

[illegible]

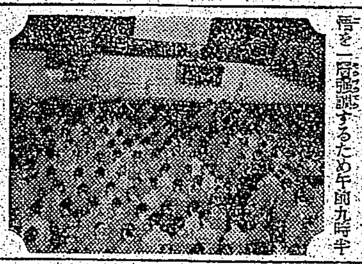

使命重大を自覺
郷軍臺北分會の大會

[illegible]

假出所の恩典
百九十九名

[illegible]

奥さん方、見逃すな

[illegible]

聽衆みな恍惚

[illegible]

一婦女ら歸る

[illegible]

海上警報

[illegible]

鐵管に優る　セミヌ（パイプ）　水道管　排水管　工場用送水管　集水管　一般下水管　臺北市北門町一　電話8079・3765番　臺灣セミヌパイプ株式會社

ラヂオ

朝　[illegible]

晝　[illegible]

夜　[illegible]

出船入船

高砂丸（出帆）[illegible]

高千穂丸（出帆）[illegible]

定期航空

[illegible]

けふの天氣

[illegible]

[illegible]

給仕採用　臺北市北門町　臺灣セミヌパイプ株式會社

大阪商船　[illegible]
東亞海運　[illegible]
辰馬汽船　[illegible]
大連汽船　[illegible]
日本郵船　[illegible]

第十七回營業報告　中興產業株式會社　[illegible]

無效廣告　[illegible]　基隆信用組合

ダンタンは風の妙藥
發賣元　東京市小石川區 信生堂藥舖
臺北支店　大木合名會社

酒 白鶴 清
北台 近藤商會 台南

青年團に竹腰の國防服

口腔外科 レントゲン科　道野齒科醫院　台北市京町　道野次郎　電話七六〇番

性病科　永吉醫院　新起町一ノ七　電二六五〇番

迎產婦人科病院　入院隨時　分娩　台北市成町五丁目十七　產科 婦人科 レントゲン科

時代は一簡素美一實質品
春物新柄陳列
織名古屋帯
染着尺・お召
銘仙各種新柄
▼服地新柄荷揃
季節適品の充實
（かね）山吳服店　基隆・義重町　電四一八・一一五九

今般殉職せる故陸軍軍曹島田文彥の葬儀は二月十二日午後四時半より市内若竹町法華寺に於て執行可致此段謹告仕り候也
昭和十六年二月十二日
父 島田善吉
友人總代 奈良貞 古市健
還田安衛
千葉縣人有志

會葬御禮　東松雄

會葬御禮　荒家一隆嗣 親戚一同

會葬御禮　男何何何 兄郭何何　清盛文文 江洋發全科

當社専務取締役津國穗殿豫て病氣療養中の處二月十日午後六時大阪市の自宅に於て逝去致候に付此段謹告候也
昭和十六年二月十一日
高雄市 拓南ベニア工業株式會社

臺日各地綜合版

各地建國祭

臺中【臺中電話】榮えある紀元節を慶ぶ臺中市建國祭式典は十一日午前十一時三十分臺中神社外苑にて奧田知事をはじめ、藤田市長その他各官民、團體、一般市民多數參列の下に盛大に擧行されたが引續き同神社に於て府聯、市會議員、區長、各學校代表各團體代表參列の上國威宣揚並に皇軍の武運長久祈願祭を執行した がその他午前九時全市一齊遙拜をはじめ午前十一時市内小公學校では夫々樂隊を先頭に手に手に日の丸を振り翳しつつ市内行進をなし午後七時半からは州市合同の建國の夕に移り新富小學校における中村帝大教授の"國史を通じて見る日本精神"の講演、市内小公學校兒童の舞踊、獨唱、吹奏、午後八時から臺中市公園池畔の映畫公會など [illegible]

高雄【高雄電話】港都高雄市における十一日の紀元節は朝から晴れ渡り戸毎に日の丸は早や初夏を思はせる風に翩へり [illegible] 市内は終日奉祝一色に塗り潰され [illegible]

新店【臺北州文山郡新店庄では十一日紀元節に當り文山神社外苑運動場に於て建國祭を庄下官民多數參列の下に盛大に擧行した

中壢【中壢電話】中壢郡では紀元二千六百一年の紀元節を迎へ午前九時より中壢神社に於て瀧田郡守を始め三上街長其他主なる官民參列の下に盛大に擧行した、十一時より第一公學校に於て官民有力者および學童等多數參列の下に盛大に建國祭を行ひ中山助役の [illegible]

屏東【屏東電話】歴史の二千六百一年の紀元節を迎へる屏東市では [illegible] 市長奉祝文を朗讀、終つて愛國行進曲を奏する樂隊を先頭に市内行進を行ひ十一時半再び公園に引返し萬歳を三唱して解散した

臺東【臺東電話】臺東廳の十一日の紀元節行事は午前九時臺東神社にて新願祭が執り行はれ、街内諸官衙員參列、藤田廳長ほか各代表玉串奉奠、赤松廳長代理祝文朗讀、藤田廳長の奉讀で萬歲を三唱して式を終り同十時四十分から臺東小、公學校で建國祭式典が擧行された。また午後七時から臺東公學校合同で建國祭の夕を催し [illegible] 音樂、舞踊等盛澤山の演技あり賑はつた

羅東【羅東電話】羅東郡では十一日の紀元節の佳き日午前十時から同郡會議室で表彰式を擧行、本田郡守は羅東街長光谷德氏ほか二十六名に對し國語家庭認定證書を授與、更に優良庄などに [illegible] を授與した

防諜懇談會

潮州【潮州電話】高雄州潮州郡役所主催の防諜防犯懇談會は九日午前九時半街公會堂に於て大谷課長以下各主任及び各業態 [illegible] 出席懇談を遂げた

人事

△臨合臨長 家族引揚げの爲め三日 [illegible]

△大阪府東市長 新年度豫算 [illegible] 打合の爲め四月臨時議 [illegible] 十二日夜行で出帆する

△赤堀高雄州知事夫人 臺北帝大附屬醫院に入院加療中

大潭新にも停車場
部落民が新設を要望

【東港電話】高雄州東港郡林邊庄東港線の大潭新、磚子口、下廍の三部落あり戸數は四百餘戸に及んでゐるにも拘はらず停車場なく且つ同驛は [illegible] 部落民は其の實現の一日も早からんことを待望してゐる

淡水の國民學校研究會 淡水郡にては本年四月より [illegible]

一、教育勅語と國民學校の本質 [illegible]

鐵道職員の殉難碑
花蓮港で除幕式擧行

【花蓮港電話】花蓮港驛構内に建立された殉職鐵道職員の碑除幕式は十日午後三時半から擧行された [illegible]

市長さん送宴

【高雄電話】既報三瀧高雄市長の送別 [illegible]

皇軍慰問團
澎湖廳で計畫中

【馬公電話】澎湖廳として南支方面へ派遣皇軍慰問團を送るべく目下計畫中 [illegible]

表彰金を獻金

【高雄電話】去る八日の高雄驛前派出所 [illegible] 國防獻金した

特殊防諜團結團式
新竹州大湖郡で擧行

【大湖電話】新竹州大湖郡では防諜の徹底を期するため九日午前十一時郡會議室に於て [illegible] 結團式を擧行した

屏東郡警官召集

【屏東電話】屏東郡警察課では十日午前九時より郡下警察官全部を召集 [illegible]

東港果菜荷受組

【東港電話】高雄州東港街における東港果菜荷受組合の創立總會並に [illegible]

愛馬大行進
きのふ屏東市中を練る

【屏東電話】世紀の奉祝第二一年の紀元節を迎へ屏東市では [illegible] 屏東市中大行進が十一日擧行され [illegible]

屏東 青年團査閲

【屏東電話】屏東市聯合青年團の査閲は十二日午前九時 [illegible]

【宜蘭電話】宜蘭市では [illegible]

【馬公電話】紀元節奉祝 [illegible]

【嘉義電話】嘉義市では [illegible]

世紀の除夜 (126)
北村小松 作
都竹伸一 畫

火花 (六)

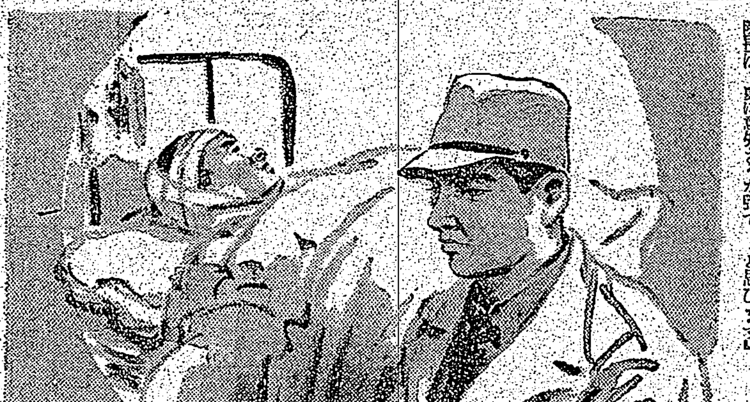

飛田軍醫大佐は、しばらく、まじまじと美佐子の顏を見つめたままだつた。

その顏には、非常に複雜な表情が浮び上つてくる。一種の感動がこの院長の胸の中を去來してゐる樣子なのである。

「あなたのおつしやる言葉は、當然と申せば當然の御言葉のやうではあるが、意外と申せば、誠に意外で、どうも私には、不思議な感動が湧いてなりません。……あなたのお兄樣とおつしやるのは！」

隊長はうつむきがちな美佐子の方に、かう靜かな聲で聞いた。

「大石保雄でございます……」

「大石保雄……あの、宣撫班の」

隊長は、更に意外そうな聲でかうくりかへした。

「大石と云ふ兵隊や、下士官も、三人ほど居つたので、私も、その人が……と今考へてをりましたが、大石保雄君が、あなたのお兄さんなのですか！」

かう云ふと、隊長は……隊長と美佐子との會話に隊員の目をみはつてゐた三宅少尉以下の一行をむけておきながら、ちよつと無言で耳をかたむけて [illegible]

「大石君のことについては、私から申上げますよりも、藥劑部のどなたか、お話下さるだらうと思つて居りますが、大石君の行動といふものは、實に立派な、實に感服すべきものがあると思つてをります。大石君は武器をもつた、武装した兵士ではありません。素手でもつて武器をもつてゐるかも知れない。又、手に武器をもつてはゐなくても、その心に武器してゐるかも知れない、この中國民衆の中に飛び込んで行つた思想の戰士です。——大石君の行動によつて抵抗することを捨てて歸順した中國の人間…部落、地域は相當の範圍にわたるものと思ひます。……不幸にして大石君は、デルタ地域の、ある部落で重慶側の兇彈分子の兇彈を受けられた。……極めて重態でした。しかも、この大石君を我々の手に連れ歸つてきた者は我々日本人ではなかつた。——中國の良民……大石君の感化を受けた中國の人々が、傷ついた大石君を我々の所へ運んで來て、大石君の生命を、ぜひ取り止めて戴きたい、と涙を浮べながらくりかへして云つてゐたことを考へても、大石君の行動と云ふものが、どんな風なものだつたか、御想像出來ると思ひます」

隊長は、さう云ふと、あらためて又美佐子の方をふりかへつた。

「大石君は、極めて重態でした。……ただ今も當病院の中では、重態に屬する患者の一人です。然し我々は、大石君の生命についてはは悲觀してはをりません。その事だけは、申上げられると思ひます。あなたはさぞ、お兄さんに、お會ひになりたいのでせう。それは十分お察し出來ます。……私もぜひ御會はせしたい。……然し、今日はまだその機會ではないやうに思ふが……」

隊長は、そこで、一寸言葉を切つたが、更に美佐子のそそ込むで云つた。

「然し、あなたは、どうしても兄さんにお會ひになりたいと思ひですか。言葉は、かはさずとも、一目でもお會ひになりたいと思ひますか？」

毛を傷めぬお洗髪に
資生堂シャンプー
一ケ五セン 二ケ入十セン

失敗された方に！
これまでに色白法に成功しなかつた方に
色白專用
ジュジュ・クリーム
皮膚のナヤミを脱落して下さい
定價 八〇セン 一二〇セン

厚生德用靴
愛知縣特許證付
代金引換は中止となる
下富松孝一商店
名古屋市東區百人町二
振替名古屋三〇七番

母乳のない赤ちゃんの
牛乳や粉乳に、必ず大印滋養糖を加へませう
スクスク元氣に育ちます
大印 滋養糖
和光堂

京城藥學專門學校
募集人員 試験期日 自二月二十八日 至三月二十九日
試験科目 國語 化學

特許 意匠・商標・懇切取扱
辨理士 井上清子特許事務所

嘉なかだち
社員急募
幹部級急募
第一生命
第二生命
所長
小使
女中至急入用
女
求貸家
タイピスト
石堂洋裁
店舗
賣家
貸電話あり
商權電話賣讓は三成社

近代人の未から染毛
製法特許 專賣特許
粉末一品式で衛生無毒
ナゴン
帝國大學化學實驗室で研究完成した
大阪市東區久寶寺町三 宇野達之助商會藥品部

決めた！これが隣組で
健康美本位の簡單化粧料です
お顔の色に應じ一層美しくなる七色
タンゴドーラン
株式會社・宇野達之助商會・東京・大阪

かくして化膿性疾患の化學療法剤は完璧化した！！
レギオン錠
適應症
急性並に慢性淋疾
副睾丸炎・軟性下疳
齒槽膿漏・齒齦炎
化膿性婦人科疾患
丹毒・疔・面皰
感冒・扁桃腺炎
中耳炎等
發賣元 大日本製藥株式會社

胃酸過多・胃潰瘍に
こんな場合
食後に胸がやける。
心窩部にもたれ感があり、重苦しい。
噯氣が出る、生水がこみ上げる。
空腹時に胃が痛む。
病原に作用する最新の治療劑
效能 胃酸過多、胃潰瘍、噯氣胸やけ、生水、溜飲、胃カタル、胃痛、便秘、惡酔宿酔、船暈、車暈に。
ノルモザン錠
發賣元 大阪市道修町 武田長兵衛商店
關東代理店 東京市 小西新兵衛商店
武田發賣品